

CONSORZIO DI BONIFICA 10 SIRACUSA

Mandatario senza rappresentanza del
Consorzio di Bonifica Sicilia Orientale
(D.P. Reg. Sic. n. 467 del 12.09.2017)
giusta Delibera Commissario Straordinario n. 8 del 30.10.2017

MANUTENZIONE ORDINARIA

delle reti irrigue consortili dipendenti
dal sistema irriguo Ogliastro (Lotto
Francofonte 1° e 2° stralcio -3°lotto Scordia)



ANNO 2021

ALLEGATI:

- A.1 Relazione;
- A.2 Planimetria dei lotti irrigui;
- A.3 Schema accordo quadro;
- A.4 Norme tecniche di capitolato per acquedotti e fognature;
- A.5 Analisi Prezzi;
- A.6 Elenco Prezzi;

Il Progettista
(Geom. Paolo Fisicaro)

RELAZIONE MANUTENZIONE ORDINARIA

Sistema Ogliastro

Dittaino-Gornalunga (Invaso Don Sturzo)

Le opere irrigue gestite dal Consorzio di Bonifica 10 SR, sono distribuite su 2 comprensori irrigui: comprensorio Area Sud (Lisimelie) e Comprensorio Area Nord. Quest'ultimo è dotato di due sistemi di approvvigionamento.

- a) Sistema Salso-Simeto;
- b) Sistema Ogliastro Dittaino-Gornalunga.

Ciascun sistema prevede più lotti irrigui.

Il seguente prospetto A riporta le superfici topografiche, attrezzate ed irrigue per ciascun lotto irriguo:

PROSPETTO A

Comprensorio irriguo	Lotti irrigui	Superficie topografica (ha.)	Superficie attrezzata (ha.)	Superficie irrigua (ha.)	Rete di distribuzione Km
Sistema Salso-Simeto (Ancipa, Pozzillo e Invaso Lentini)	Canale adduttore per il Lotto B 2° stralcio e C. in c.a. con sez. ad 'U'				6,00
	Lotto B 1° stralcio	1.667	1.627	1.627	98,94
	Lotto B 2° str. e Lotto C	2612	2408	2408	157,22
	Lotti D ed F	1.452	1.345	1.345	82,80
	Lotto E	550	450	450	23,91
	Sommano	6.281	5.830	5.830	368,87
Sistema Ogliastro Dittaino-Gornalunga (Invaso Don Sturzo)	Francofonte 1° stralcio	6.315	3.916	3.916	618,22
	Francofonte 2° stralcio		826	826	39,18
	3° Ogliastro Scordia	580	435	435	35,60
	Sommano	6.895	5.177	5.177	693,00
Comprensorio Lisimelie (Fiume Ciane)	1° Lotto	9.288	1.700	1.700	262,76
	2° Lotto		1.900	1.900	
	3° Lotto		1.100	1.100	
	Sommano	9.288	4.700	4.700	262,76
Totale		22.464	15.707	15.707	1.324,63

Il prospetto B riporta invece il dettaglio, sempre per ciascun lotto irriguo, delle condotte esistenti, siano esse principali, secondarie e terziarie.

PROSPETTO B

Comprensorio irriguo	Lotti irrigui	Condotte Principali (Km.) DN 1400 ÷600	Condotte secondarie (Km.) DN 500÷ 350	Condotte terziarie (Km.) DN 315÷110	Totale rete di distribuzione Km
Sistema Salso-Simeto (Ancipa, Pozzillo e Invaso Lentini)	<i>Canale addutt. c.a. sez. ad 'U'</i>	6,00	-	-	6,00
	Lotto B 1° stralcio	7,23	8,40	83,31	98,94
	Lotto B 2° str. e Lotto C	15,89	9,95	131,38	157,22
	Lotti D ed F	14,22	8,66	59,92	82,80
	Lotto E	2,94	2,00	18,97	23,91
	Sommano	46,28	29,01	293,58	368,87
Sistema Ogliastro Dittaino-Gornalunga (Invaso DonSturzo)	Francofonte 1° stralcio	45,62	6,75	565,85	618,22
	Francofonte 2° stralcio	12,77	2,17	24,24	39,18
	3° Ogliastro Scordia	5,29	0,90	29,41	35,60
	Sommano	63,68	9,82	619,50	693,00
Comprensorio Lisimelie (Fiume Ciane)	1° Lotto	74,46	60,14	128,16	262,76
	2° Lotto				
	3° Lotto				
	Sommano	74,46	60,14	128,16	262,76
Totale		185,42	98,97	1.042,24	1.324,63

Le tipologie delle condotte esistenti e sopra riportate sono costituite da tubazioni in acciaio, c.a.p., p.r.f.v., p.v.c. e fibro-cemento.

Nell'ambito della presente perizia viene presa in considerazione la manutenzione ordinaria dei 693,00 Km di rete di distribuzione esistente nel sistema Ogliastro Dittaino-Gornalunga.

L'avvio della ormai prossima stagione irrigua necessita di interventi manutentori indispensabili a garantire la regolare distribuzione dell'acqua ed a far fronte alle varie problematiche dovute alla vetustà delle reti, nonché al deterioramento delle apparecchiature presenti lungo le linee e negli impianti, che richiedono manutenzione o sostituzione parziali o totali.

I comuni interessati dalla presente perizia sono quelli di Lentini, Carlentini e Francofonte e sono rappresentati nell'allegata planimetria della tav. 2 .

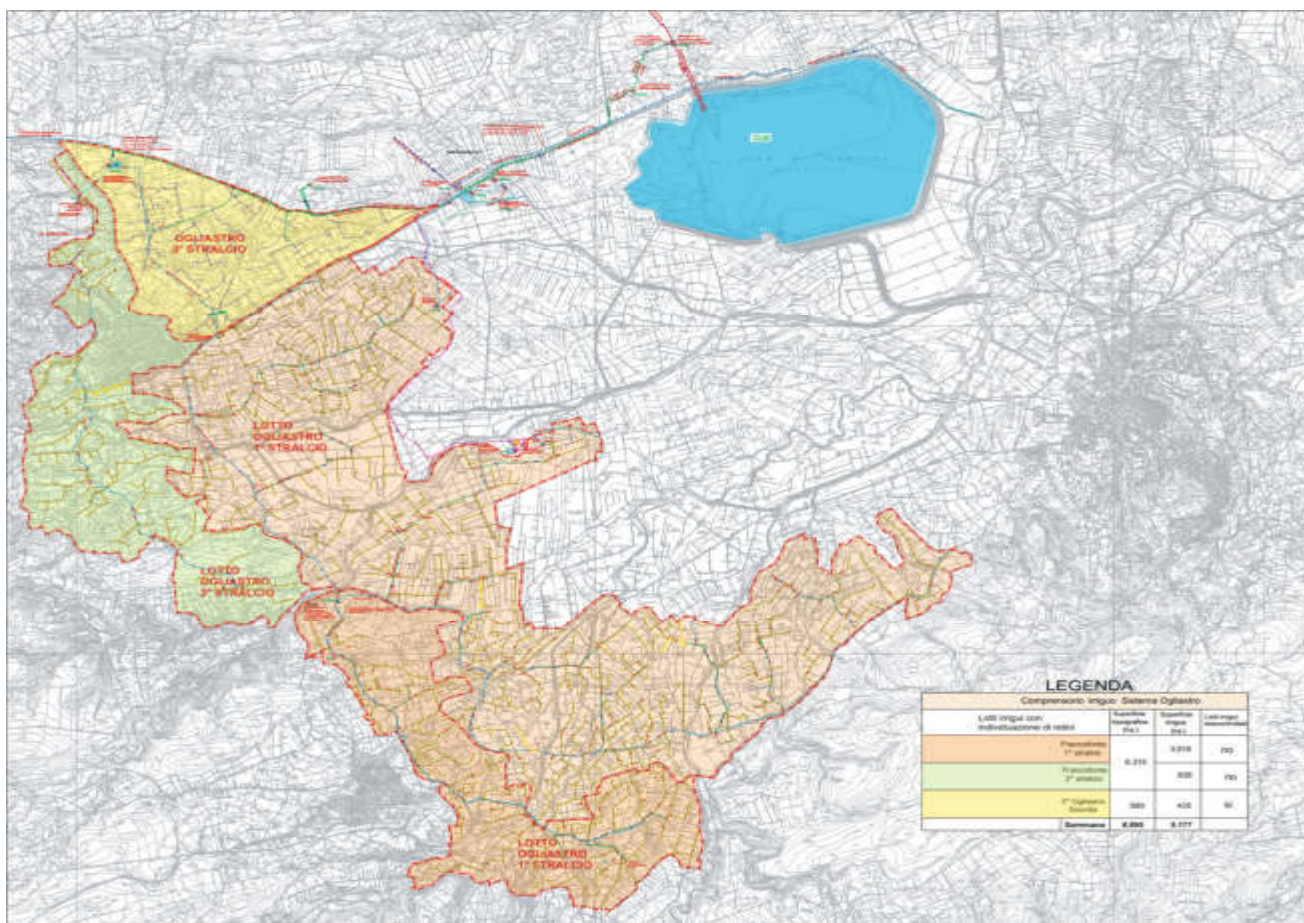

Parte degli interventi già noti, sono già stati segnalati, prioritariamente, nei singoli lotti. La mancata realizzazione anche di parte di essi non consentirà un normale avvio dell'irrigazione.

Di seguito se ne riporta l'elenco:

TAB. 1

n.o.	Descrizione
B.1	Lotto Ogliastro I° stralcio- Sec. 1 condotta sostituzione Tronchetto rotto dello sfiato e manutenzione dello stesso, tra i comizi 1b e 1e , ditta Di stefano.
B.2	Lotto Ogliastro I° stralcio - Condotta terziaria comizio 7B- Proprietà Sciammacca.
B.3	Lotto Ogliastro I° stralcio- Condotta Principale – Tronchetto rotto Sfiato in prossimità della Sec. 38 - proprietà Campailla Davide .
B.4	Lotto Ogliastro I° stralcio - Sec. 30- Revisione saracinesca della sec. 30.
B.5	Lotto Ogliastro II° - Com .3 - Condotta terziaria n. 3 perdite (1 accanto al sezionamento, la due accanto primo idrante e la terza accanto l'idrante di consegna Caniglia Salvatore.
B.6	Lotto Ogliastro III° stralcio - Condotta principale - La perdita trovasi dopo il Com. 6 adiacente alla S.S. 385.

B.7	Lotto Ogliastro III° stralcio - comizio 5 – Condotta terziaria nella proprietà Lopes .
B.8	Lotto Ogliastro III° stralcio - comizio 4bis – si trova all'interno dell'O.P .
B.9	Lotto Ogliastro III° stralcio - Condotta terziaria comizio 11 – Proprietà Compagnino.

I successivi interventi manutentivi saranno individuati dal Direttore dei Lavori su segnalazione del personale dell'Area Agraria addetto alla distribuzione irrigua e gli importi relativi saranno contabilizzati applicando i prezzi unitari di cui all'allegato Elenco Prezzi. Questi ultimi sono stati desunti parte dal prezzo regionale Sicilia 2019 e parte da analisi prezzi aggiornata e dettagliata.

La presente manutenzione ordinaria 2021 dovrà necessariamente avere inizio con gli interventi già precedentemente segnalati e riportati nella Tab.1 della stessa pagina e dovrà proseguire con le riparazioni che l'esercizio irriguo comporterà, successivamente al suo avvio.

Il ridotto organico di personale operaio cui è costretto a far fronte il Consorzio di Bonifica 10 Siracusa, nonché la mancanza totale di mezzi d'opera ed attrezzature di proprietà, costringe da parecchi anni l'Ente a ricorrere ad affidamenti dei lavori a ditte esterne.

Sulla scorta dei consuntivi degli interventi eseguiti negli anni precedenti, si è quindi proceduto a elaborare un elenco dei prezzi aggiornato, delle lavorazioni abitualmente eseguite durante il corso delle passate stagioni irrigue, per far fronte ai disservizi che le reti ormai vetuste, determinano a causa di perdite, rotture etc.

Si ritiene di poter far fronte alla corrente manutenzione ordinaria dei lotti irrigui in oggetto impegnando delle somme per un importo complessivo di € 40.000 oltre IVA.

La procedura che si intende adottare è quella relativa alla stipula di un accordo quadro previsto dall'art. 54 del D. Lgs. 18 aprile 2016, n. 50, con idonee imprese da individuare mediante procedura ristretta, ai sensi dell'art. 61 comma 6, lett. a) del Decreto Legislativo 18/04/ 2016, n. 50.

Lentini, _____

Il Progettista
(Geom. Paolo Fisicaro)